



Provincia	
Tungurahua, Cotopaxi, Napo y Pastaza	
Extensión	Año de creación
219.931 hectáreas	1996
Rango altitudinal	
860 - 4.571 metros de altitud	
Reconocimiento internacional	
<ul style="list-style-type: none"> <li>• Complejo de lagunas Llanganati declarado como sitio Ramsar en 2008</li> </ul>	



Pocos nombres de lugares en el Ecuador despiertan tantos sentimientos de misterio y aventura como “Llanganates”. Es muy posible que la primera idea que venga a nuestras mentes sea la de esos misteriosos parajes al oriente de Pillaro donde Rumiñahui ordenó se escondiera el tesoro de Atahualpa, tras la captura y muerte del Inca en Cajamarca.

Esto, que se ha convertido en una poderosa leyenda, ha despertado la atracción y ambición de muchos buscadores de tesoros cuyas aventuras, en la mayoría de los casos han terminado en fracaso y muerte. Es que llegar a la zona del supuesto tesoro conlleva una larga y ardua travesía por bosques y páramos muy húmedos de la Cordillera de los Llanganates. El esfuerzo de la caminata, por lo accidentado de la topografía, se ve compensada por parajes de ensueño que incluyen lagunas, bosques de neblina, hasta un extraño páramo de frailejones. La historia se une a una biodiversidad fantástica, que posiblemente sea el verdadero tesoro de los Llanganates.

## Geografía

Los Llanganates se encuentran en la cordillera Oriental de Los Andes ecuatorianos y presentan abruptas pendientes, rocas desnudas y filosos riscos, por donde los riachuelos caen violentamente. Tanto en el páramo como en los bosques andinos que cubren las faldas orientales de la cordillera, el terreno es de difícil acceso. En ciertas zonas la topografía se suaviza y da

lugar a la formación de lagunas y al desarrollo de frailejones gigantes, otra de las marcas de identidad del parque. En este terreno escarpado no sobresale un solo pico, pero la elevación más importante es el Cerro Hermoso o Yúrac Llanganati, de 4.571 metros de altitud. En el área nacen los ríos Negro, afluente del Pastaza, y Mulatos, afluente del Napo.



Sistema lacustre Piscacochas

## Aspectos culturales



Imagen característica de la cordillera de Los Llanganates

Los Llanganates están cubiertos por un halo de misterio, no solo por lo inaccesible de su terreno y la constante neblina que cubre bosques y páramos, sino por la leyenda del tesoro de Atahualpa. El saber popular cuenta que el general Rumiñahui, escondió ahí parte del oro del rescate que los españoles pedían por Atahualpa, cuando éste fue asesinado. Desde entonces, numerosos aventureros han intentado encontrar el tesoro y se han perdido en los vericuetos de las montañas, alimentando la leyenda. Se sabe que los pueblos originales practicaban minería de oro en la zona de los Llanganates, de lo que quedan rastros de los caminos utilizados para transportar el metal. A decir de la leyenda,

Rumiñahui escogió los Llanganates por lo inhóspito de su terreno:

*“Llanganati propio, espantoso y hostil que ha sido la meca de innumerables expediciones frustradas durante casi 300 años en busca del Derrotero de Valverde, es una región tan impracticable e inútil para la prospección de minas de oro de filón, como lo es al mismo tiempo la localidad ideal para el ocultamiento a perpetuidad de una cosa que se quiera esconder del mundo.”<sup>1</sup>*

<sup>1</sup> Andrade Marín, L. 1970. *Viaje a las Misteriosas Montañas de Llanganati*. Ed. Santo Domingo. Quito.

## Biodiversidad

La biodiversidad de los Llanganates ha sido muy poco estudiada precisamente por lo inaccesible de su terreno. En la última década se han realizado varios inventarios para conocer su flora y fauna y, si bien son incompletos, nos brindan una idea de su biodiversidad. Se calcula que existen más de 800 especies de plantas, entre las que resaltan las orquídeas, muchas de ellas registradas como endémicas (únicas) de estos bosques. En cuanto a la fauna de vertebrados, se reporta la presencia de cerca de 300 especies de aves, alrededor de 50 de mamíferos, y más de 20 especies de reptiles y anfibios.

El área protege varios ecosistemas. En las partes altas, sobre los 3.500 metros, está el páramo. Entre los pajonales hay plantas pequeñas como sunfo, achicorias, almohadillas, valerianas y gencianas, estas



Orquídea

últimas con flores de llamativos colores de tonalidades rosadas. En la zona central del parque aparece un especie representativa de estos páramos y del parque en general: los frailejones. A diferencia de los frailejones que existen en los páramos del Carchi, la subespecie que se encuentra en los Llanganates tiene una altura mayor, pudiendo llegar hasta los 10 m altura. Sus hojas son peludas para proteger las plantas contra el frío. A medida que se desciende se encuentra un páramo arbustivo formado por colcas, aretes, chuquiraguas y huagra manzanas. En el páramo saltan los conejos, se deslizan las comadrejas andinas o chucuris, y corren los venados, las cervicabras y el lobo de páramo. Otros animales más difíciles de ver son el oso de anteojos, la danta o tapir andino y el cóndor.

Bajo el páramo, el bosque andino tiene árboles de aliso, cedro, cashco y pumamaqui; arbustos como chilcas, zagalitas, y hierbas como taxos de gallo, helechos y orquídeas.



Bosque nublado



Gallo de la peña



## Principales atractivos

### Páramo y laguna de Pisayambo



En la parte norte, ingresando por Latacunga se puede visitar el sistema lacustre de Salayambo y por Salcedo el sistema lacustre de Anteojos; en la parte occidental, ingresando por Pillaro se llega a la laguna de Pisayambo, que está represada como parte del proyecto hidroeléctrico homónimo. El

embalse tiene tres kilómetros de longitud. Cerca del embalse está la mayoría de las 80 lagunas que hay en el parque; y por el sur, ingresando por Patate se llega a Cerro Pulpito y la Cueva de las Calaveras, en este sector se aprecia un majestuoso paisaje del valle interandino.

### Cerro Hermoso o Yúrac Llanganati

Es la elevación más alta del parque, llamado así muy posiblemente por la belleza de sus picos. Durante su trayecto se atraviesa por una variedad de ambientes: la zona de frailejones, los bosques de *Polylepis* y las extensas zonas de zuro o bambú andino. Al pie de este cerro se encuentra la laguna Brunner o El Cable y desde su cumbre se aprecia la Cordillera de los Llanganates y varias lagunas como Angascocha, Pujín y Las Tres Marías.



### Ríos y cascadas



Del parque descenden innumerables riachuelos y ríos que en su trayecto forman varias cascadas y atractivos naturales como las cuencas de los ríos Jatunyacu, Anzu, Topo, Machay, Piatuas, Verde, Verde Chico y el Yanayacu los cuales han formado hermosos balnearios naturales de agua limpia y cristalina, aptos para la pesca deportiva, *rafting* y kayak.

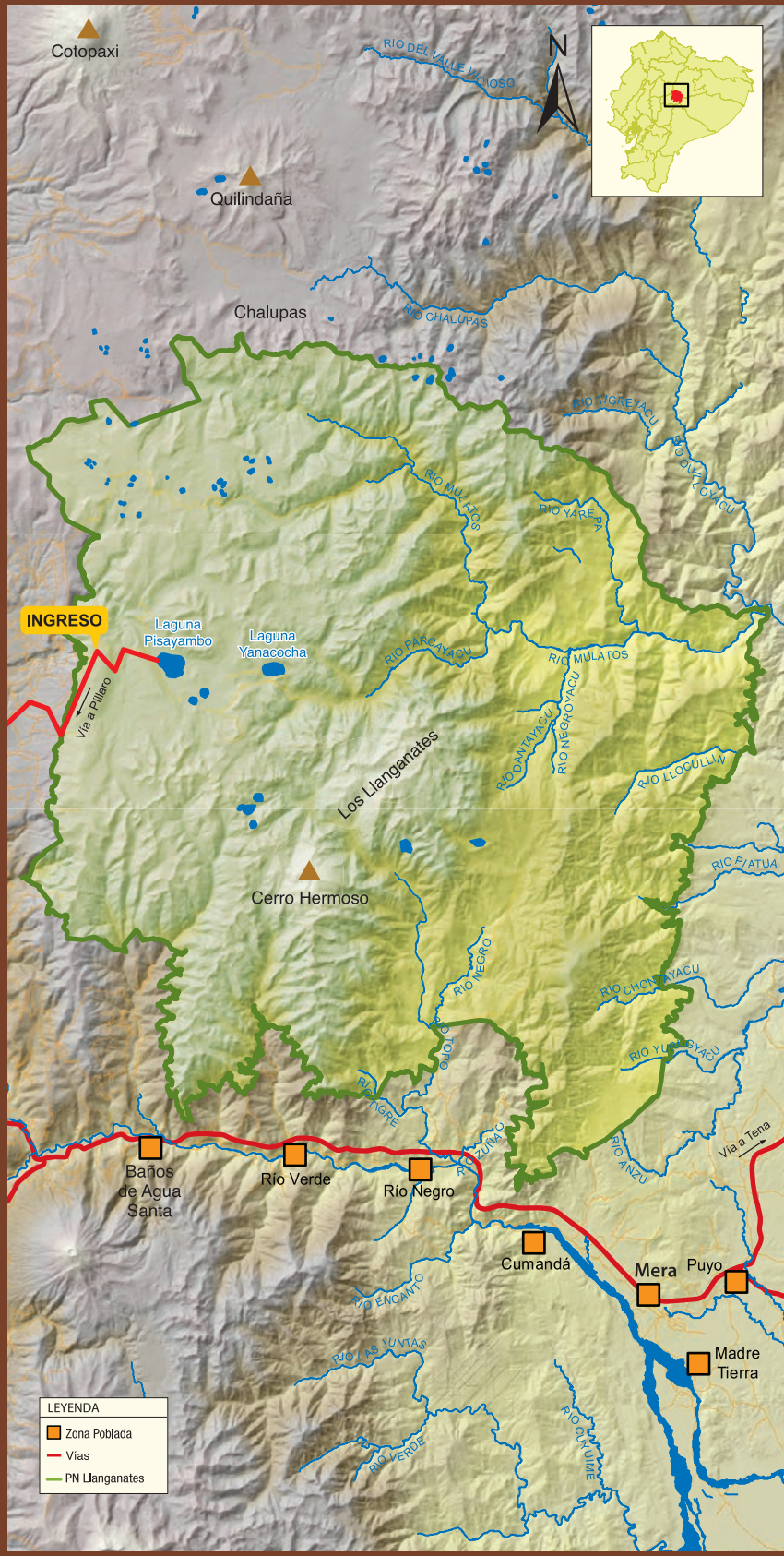



### Actividades permitidas



Fotografía



Caminatas



Excursión en selva



Paseo en bicicleta



Paseo a caballo



Escalada de montañas



Campamento

### ¿Cómo llegar?

#### Desde Quito

▶ **A Sunfopamba.** Se toma la vía Quito – Ambato (132 km). Desde Ambato se toma la vía a Pillaro para continuar hasta el sector de Dos Acequias, se pasa por San José de Poaló, hasta llegar al refugio/guardiania de Sunfopamba.

▶ **A Panzarumi.** Por la vía Quito – Salcedo (104 km) se continúa hasta la parroquia San Miguel (de Salcedo) y luego al refugio/guardiania de Panzarumi. Desde Salcedo son 24 kilómetros y 45 minutos en vehículo particular o una hora en transporte público.

#### Desde Tena

Se toma la vía Pano – Tálag hasta llegar al poblado de Tálag, donde se encuentra el puesto de control. Desde ese punto, el parque esta a 4 km.

#### Desde Mera

Se toma la vía Mera – Río Anzu hasta llegar al Km 12 donde se encuentra el puesto de control del parque (zona de amortiguamiento). Aquí se encuentra el punto de partida a las cavernas del Río Anzu, ubicadas en la zona de amortiguamiento del parque.

### Facilidades existentes

El parque cuenta con los siguientes senderos:

▶ **Patojapina.** Recorre 2 kilómetros desde la laguna de Rodeococha hasta Patojapina; es ideal para observar aves silvestres y apreciar las montañas y lagunas.

▶ **Anteojos.** Es un sendero de 200 metros y de dificultad media que llega al mirador de Aminas.

▶ **El Camino del Inca.** Utiliza 1 kilómetro del antiguo Camino del Inca; parte desde la carretera lastrada y termina en el sector 7 Vueltas.

▶ **Mulatos.** Es un recorrido de 30 kilómetros desde la comunidad Serena hasta Chalupas Mulatos; es un sendero de dificultad avanzada que llega a un mirador natural.

▶ **Ikundu Urcu.** Recorre 20 kilómetros desde la comunidad Serena hasta la montaña Ikundu Urku; es ideal para observar la flora y fauna típicas del bosque húmedo. Se recomienda el acompañamiento de un guía especializado ya que el recorrido representa dificultad avanzada.

▶ **Cashaurco Abitagua.** Recorre 2,5 kilómetros desde el sector Cashaurco hasta las antenas de Abitagua a 2.240 m de altitud. Es ideal para observación de fauna silvestre como el oso de anteojos y la biodiversidad circundante desde el mirador natural.

### Recomendaciones

**Vestimenta.** Ropa abrigada, poncho de aguas o chompa impermeable en caso de lluvia o garúa. Calzado apropiado, tipo botines de media caña en caso de caminatas medianas o largas.

### Contacto

Av. Luis A. Martínez / Thomas Halfants y Eloy Alfaro.  
Baños de Agua Santa. Provincia de Tungurahua.  
Teléfono: (03) 274-1662.